



INTRODUCCIÓ

El Consorci del Transport Públic de l'Àrea de Lleida, en endavant Consorci, es va constituir per acord de 30 d'agost de 2005, del Govern de la Generalitat de Catalunya amb la finalitat de millorar la coordinació del sistema de transport públic en l'àmbit territorial de la comarca del Segrià.

En el breu temps de funcionament d'aquest òrgan, ja s'han fet actuacions que van encaminades a desenvolupar un model de gestió que faci possible materialitzar uns compromisos de millores del transport públic, tant pel que fa al servei públic en termes de qualitat, com a l'atenció a l'usuari així com a la prestació del servei en aquest àmbit sectorial i territorial, amb l'objectiu de cobrir les necessitats de mobilitat, tot abordant una planificació que responguin a un model econòmic i social que demana la societat catalana, fins aconseguir uns nivells que permeti assolir un desenvolupament cada vegada més sostenible.

El Consorci s'identifica públicament com l'Autoritat Territorial de la Mobilitat de l'Àrea de Lleida.

Aquesta memòria recull les actuacions desenvolupades des de l'inici del funcionament de l'ATM-Lleida i al llarg de l'exercici de 2006, les quals es presenten agrupades en cinc blocs d'activitats :

- ✓ Pla de Serveis 2006
- ✓ Servei a Polígons
- ✓ Servei de Transport Nocturn
- ✓ Servei de Transport a la Demanda
- ✓ Estructura Operativa del Consorci

Totes aquestes activitats es detallen en el Capítol 2 d'aquest informe.

SUMARI

CAPÍTOL 1 PRESENTACIÓ DEL CONSORCI

- 1.1 Administracions integrants del Consorci.
- 1.2 Òrgans de govern, assessorament i consulta
- 1.3 Estructura organitzativa i recursos humans

CAPÍTOL 2 ACTUACIÓ DE L'EXERCICI 2006

2.1 Resum d' actuacions i estadístiques de servei 2006:

- 2.1.1 Pla de Serveis 2006
- 2.1.2 Servei a Polígons
- 2.1.3 Servei de Transport Nocturn
- 2.1.4 Servei de Transport a la Demanda
- 2.1.5 Estructura Operativa del Consorci

CAPÍTOL 3 SISTEMA DE FINANÇAMENT

3.1. Conveni fundacional. Aportacions

- 3.1.1. Aportacions de la Generalitat de Catalunya
- 3.1.2. Aportacions dels Ajuntaments del Consell Comarcal del Segrià
- 3.1.3. Aportacions de l'Ajuntament de Lleida

3.2. Conveni de finançament. Aportacions

- 3.2.1 Aportacions de la Generalitat de Catalunya
- 3.2.2 Aportacions dels Ajuntaments del Consell Comarcal del Segrià
- 3.2.3. Aportacions de l'Ajuntament de Lleida

CAPÍTOL 4 RENDICIÓ COMPTES 2006

4.1. Pressupost 2006

- 4.1.1 Estat de Liquidació del pressupost d' ingressos i despeses
- 4.1.2 Resultat pressupostari
- 4.1.3 Estat del romanent de tresoreria

CAPÍTOL 1.

Presentació del consorci

1.1 ADMINISTRACIONS INTEGRANTS DEL CONSORCI

L'Autoritat Territorial de la Mobilitat de l'Àrea de Lleida, (ATM-Lleida), és un consorci interadministratiu de caràcter voluntari, entitat de dret públic amb personalitat jurídica i patrimoni propis, creat el 2005, al qual es poden adherir totes les administracions titulars de serveis públics de transport col·lectiu.

Actualment, les administracions consorciades són, la Generalitat de Catalunya, mitjançant el Departament de Política Territorial i Obres Públiques (85%) i les administracions locals (15%): el Consell Comarcal del Segrià i l'Ajuntament de Lleida. Cal destacar la presència d'un representant de l'Administració General de l'Estat en els òrgans de govern de l'ATM, en qualitat d'observador.

L'ATM-Lleida té com a finalitat col·laborar i cooperar en la planificació dels serveis de disseny del model de desenvolupament i gestió del transport públic en el seu àmbit territorial, el qual és, actualment, la comarca del Segrià.

1.2 ÒRGANS DE GOVERN, GESTIÓ I CONSULTA

En els òrgans de govern, gestió i consulta de l'ATM-Lleida, hi estan representats els diferents organismes i administracions relacionats amb el transport públic col·lectiu.

1.2.1. Els òrgans del Consorci són inicialment els següents:

a) De govern:

President o presidenta
Consell d'administració
Comitè Executiu

b) De gestió:

Gerent.

c) De consulta:

Comissió consultiva

d) De control:

La Intervenció

1.2.1.1. El President o Presidenta

El President és el Conseller del Departament de Política Territorial i Obres Públiques

1.2.1.2. El Consell d'Administració

El Consell d'Administració és l'òrgan rector de l'ATM-Lleida. Es compon de nou membres, -vuit de ple dret en representació de les administracions autonòmica i local-, i un en representació de l'Administració de l'Estat amb caràcter d'observador. Assisteix també a les reunions el Gerent de l'ATM-Lleida.

La composició del Consell d'Administració, el 31 de desembre de 2006, era la següent:

President	Joaquim Nadal i Farreras
Vicepresident 1r	Àngel Ros i Domingo
Vicepresident 2n	Gonçal Sarrate i Cunill
Vocals	Miquel Àngel Dombriz Lozano Esteve Tomàs Torrens Pere Mir Artigues Josep M ^a Llop Torné Xavier Solé Gaset
Secretària	Lídia Carbonell Figuerola

1.2.1.3. El Comitè Executiu

El Comitè Executiu és l'òrgan de direcció i administració del Consorci i està format per quatre dels membres del Consell d'Administració, dos en representació de la Generalitat de Catalunya, i un en representació, respectivament, de les administracions locals constituents.

Té la funció general d'examinar i elevar al Consell d'Administració les propostes sobre instruments de planificació del Sistema de Transport Públic Col·lectiu, convenis de finançament i contractes de serveis amb administracions i operadors, i pressupostos anuals, entre d'altres.

El Comitè Executiu, a 31 de desembre de 2006, tenia la composició següent:

President	Miquel Àngel Dombriz Lozano
Vocals	Pere Mir Artigues Josep M ^a Llop Torné Xavier Solé Gaset
Secretària	Lídia Carbonell Figuerola

1.2.1.4. Secretaria

El Consell d'Administració compta amb una secretària, designada pel mateix Consell d'Administració, que exerceix també aquesta funció en el Comitè Executiu.

Lídia Carbonell Figuerola, Secretària del Consell Comarcal del Segrià

1.2.1.5 El Gerent

El gerent desenvolupa la gestió ordinària del Consorci i va ser nomenat pel Consell d'Administració a proposta del president.

José Luís Cunillera Sánchez

1.2.1.6 La Comissió consultiva

La Comissió consultiva és l'òrgan de col·laboració, participació i consulta del Consorci en qüestions de caràcter tècnic, econòmic i social.

La Comissió consultiva es compon inicialment dels representants de la Federació de Municipis de Catalunya, de l'Associació Catalana de Municipis i Comarques, de les organitzacions empresarials i sindicals més representatives, dels operadors públics o privats que presten els serveis de transport públic i d'associacions o col·lectius d'especial rellevància per a la matèria; és presidida pel vocal del Consell d'Administració que sigui designat per aquest òrgan. Així mateix hi poden formar part, com a membre, altres vocals del Consell d'Administració si aquest així ho decideix.

Els seus membres, a 31 de desembre de 2006, eren els següents:

President	Josep M ^a Llop Torné
Membres	<p>Antoni Argilés Pujol, en representació de la Federació de Municipis de Catalunya</p> <p>Pau Cabré Roure, en representació de l'Associació Catalana de Municipis</p> <p>Jaume Griñó Pons, en representació de FECAV</p> <p>Miquel Martí Escursell, en representació de SARBUS-Autobusos Lleida</p> <p>Xavier Solé Gasset, en representació del Consell Comarcal del Segrià</p> <p>Joan H. Simó Burgués, President de la Cambra de Comerç i Indústria de Lleida</p> <p>Jaume Sellés Santiveri, Secretari General de CC.OO-Lleida</p> <p>Rosa Palau Teixidó, Secretària General d'UGT-Lleida</p> <p>Joaquim Mateo Roselló, en representació de la Fed. d'Associacions de Veïns de Lleida</p> <p>Joan A. Romero Lacasa, en representació de la Demarcació de Carreteres</p> <p>Joan Cantero de Matos, en representació de de FCG, línia La Pobla de Segur</p>

1.2.1.7. La Intervenció mitjançant auditories

El control de caràcter financer en el Consorci s'efectua mitjançant procediments d'auditoria, els quals substituiran la intervenció prèvia de les operacions corresponents i tindrà com a objecte comprovar el funcionament economicofinancer del Consorci.

Les auditories esmentades en l'apartat anterior s'efectuaran sota la direcció d'un interventor, funcionari públic d'una de les administracions consorciades, designat pel Consell d'Administració, i d'una manera anual, de l'1 de febrer al 31 de març, amb referència a l'exercici anterior; l'informe de l'auditoria s'haurà de lliurar abans del 30 d'abril següent.

1.3 ESTRUCTURA ORGANITZATIVA I RECURSOS HUMANS

1.3.1. Estructura orgànzativa i Recursos Humans del Consorci

A 31 de desembre de 2006 la plantilla del Consorci era la següent:

- Incorporació Gerent del Consorci :
 - ✓ José Luis Cunillera Sánchez el 2 d' octubre de 2006

Les unitats funcionals que han de configurar la resta d'estructura, en data 31 de desembre de 2006 encara no estaven creades.

CAPÍTOL 2. ACTUACIÓ DE L'EXERCICI 2006

En data 27 de novembre de 2006 s'ha fet balanç dels deu primers mesos de funcionament de l'entitat i s'han analitzat i donat a conèixer les dades recollides sobre l'ús del transport públic a l'àrea de Lleida.

Les estadístiques han determinat un important augment del nombre d'usuaris del servei de transport públic tant en els serveis habituals, com en el transport a polígons i també en el transport nocturn.

Es preveu que a finals d'aquest any, s'arribarà als 800.000 usuaris del transport públic a l'àrea de Lleida.

2.1 Programa d' actuacions 2006

2.1.1 Pla de Serveis 2006

- 2.1.1.1 Increment d' expedicions en Servei Interurbà
- 2.1.1.2 Servei a Polígons
- 2.1.1.3 Servei de Transport Nocturn
- 2.1.1.4 Servei de Transport a la Demanda

2.1.2 Estructura Operativa del Consorci

2.1.1. Pla de Serveis 2006

2.1.1.1. Increment d' expedicions en Servei Interurbà

- Increment de 47 expedicions diàries de dilluns a divendres
- Increment d' un 26,5 % en les expedicions diàries
- Mitjana de 8,5 viatgers per expedició, arribant als 10,7 viatgers per expedició l' últim trimestre de l' any.
- Increment del 23% els viatgers mensuals passant de 48.000 viatgers/mes a prop de 59.000 viatgers/mes per tots els serveis interurbans.
- Reducció del temps mig d'espera
- Inversió realitzada : **375.620,33 €**

**CONSORCI DEL TRANSPORT DE L' ÀREA DE LLEIDA
 VIATGERS GENER-DESEMBRE 2006**

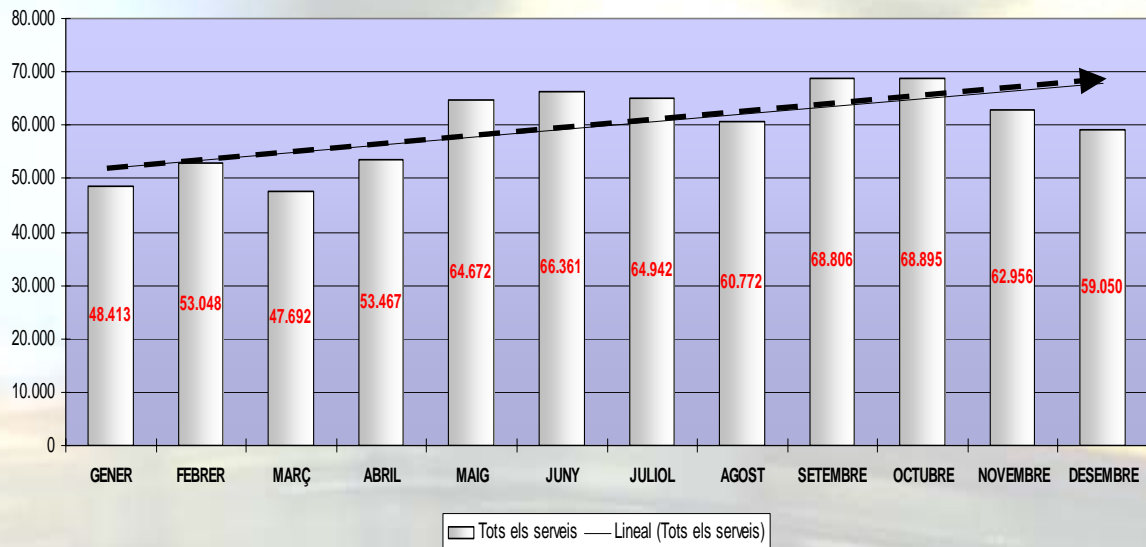

2.1.1.2. Servei a Polígons

Una de les principals apostes del servei públic ha estat fomentar l'accessibilitat amb transport públic als polígons industrials.

En aquest sentit, a l'àrea de Lleida s'ha incrementat el transport urbà als polígons del Segre i dels Frares i a la CIM de Lleida.

Aquest servei ha estat utilitzat per 54.111 viatgers entre els mesos de gener i octubre. A més, cal destacar que a mida que s'ha anat coneixent, ha crescut el nombre d'usuaris ja que si el mes de gener eren 2.300, aquest mes d'octubre passat han arribat als 5.700.

- Servei utilitzat per 54.111 viatgers
- Mitjana de més de 5.000 viatgers al mes
- Creixement del 49,75% en el període passant de 2.200 a 5.000 viatgers al mes.
- Consolidació de la funció d' apertura del mercat laboral a la zona, facilitant l' accés laboral a persones sense mitjà de transport propi i incrementant l' oferta de treballadors potencials per les empreses de la zona.
- Inversió realitzada : **269.124,28 €**

**CONSORCI DEL TRANSPORT DE L'ÀREA DE LLEIDA
 VIATGERS GENER-DESEMBRE 2006**

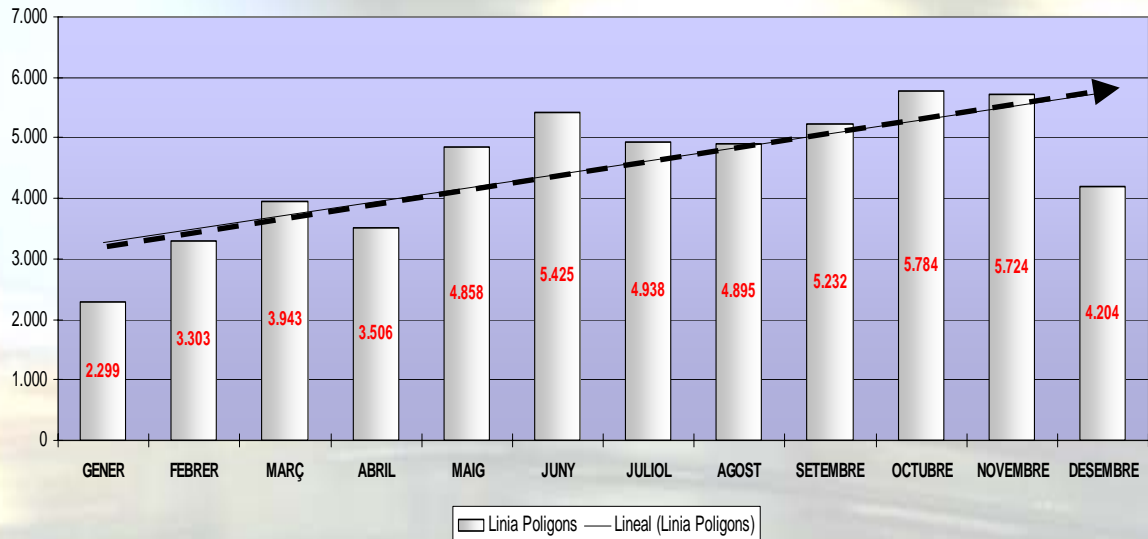

2.1.1.3 Servei de Transport Nocturn

El 4 d' Agost s' inicià el servei de transport nocturn a l'àrea de Lleida que fins a aquell moment era inexistent. Així, ara hi ha quatre rutes que funcionen els divendres i dissabtes de la nit a la matinada. L'interval de pas és de 2 hores en les línies NL1, NL2, NL3 i de 3-4 hores en la línia NL4 (atès que l'itinerari d'aquesta línia és considerablement més llarg que el de la resta).

- Servei utilitzat per 3.600 viatgers (Agost-Desembre)
- Mitjana de 580 viatgers/mes, arribant als 1032 viatgers/mes al setembre
- Consolidació del servei amb un creixement del 126% en el període Agost-Desembre
- Funció de connexió entre pobles per desplaçament d' usuaris als principals centres d' oci
- Inversió realitzada : **94.068,36 €**

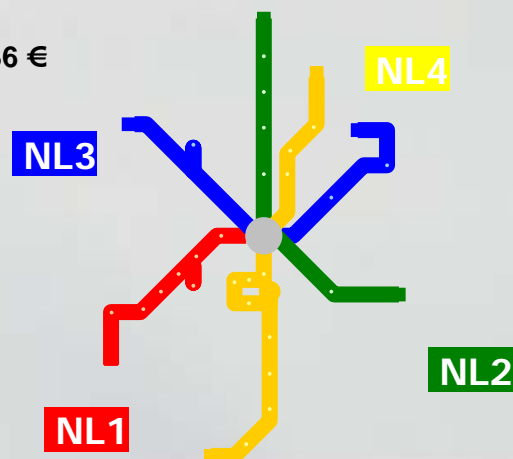

TRANSPORT NOCTURN
VIATGERS AGOST-DESEMBRE 2006

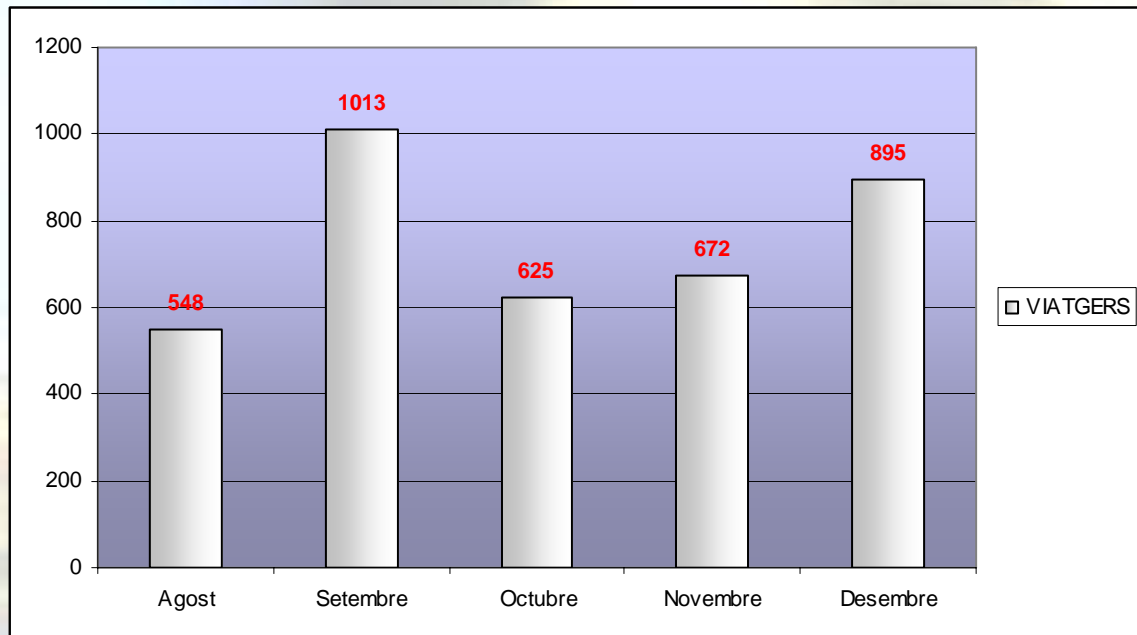

2.1.1.4 Servei de Transport a la Demanda

- Servei a 14 poblacions i 12634 habitants
- Servei utilitzat per 126 viatgers
- Funció de connexió d' aquestes poblacions amb nuclis que disposen de serveis sanitaris, educatius i comercials
- Serveis Actuals :
 - Alamús Lleida – 3er Trim. 2006
 - Alcanó Sunyer Alfés Lleida – Novembre 2006
 - Seròs Llardecans Maials Almatret – Novembre 2006
- Inversió realitzada : **1.374,93 €**

2.1.2. Estructura Operativa del Consorci

- Incorporació Gerent del Consorci :
 - ✓ José Luis Cunillera Sánchez el 2 d' octubre de 2006
- Nova Seu :
 - ✓ Al carrer Lluís Companys, 2 Altell 1
- Imatge Corporativa
 - ✓ Impuls a la denominació del Consorci com “ ATM Àrea de Lleida “

IMATGE DEL LOGOTIP



- Recursos humans

Pel que fa a la plantilla de personal de la pròpia estructura operativa del Consorci, en l'exercici de 2006 no ha estat desenvolupada, llevat del nomenament del gerent.

- Recursos econòmics

Els saldos i els estats de comptes actuals, són coincidents amb els que consten en els registres comptables d'ingressos i despeses.

Actualment s'està gestionant la contractació d'aplicacions informàtiques que puguin donar suport i transparència a l'administració dels recursos de l'ATM

CAPÍTOL 3. SISTEMA DE FINANÇAMENT

3.1. Conveni fundacional. Aportacions inicials

- 3.1.1. Aportacions de la Generalitat de Catalunya
- 3.1.2. Aportacions dels Ajuntaments del Consell Comarcal del Segrià
- 3.1.3. Aportacions de l'Ajuntament de Lleida

3.2. Conveni de finançament 2006-2007

- 3.2.1 Aportacions de la Generalitat de Catalunya
- 3.2.2 Aportacions dels Ajuntaments del Consell Comarcal del Segrià
- 3.2.3. Aportacions de l'Ajuntament de Lleida

3.1. Conveni fundacional. Aportacions inicials

En data 13 de maig de 2005 es va signar l'acord relatiu a la constitució del conveni del transport públic de l'àrea de Lleida, pel qual s'acorda aportar una dotació fundacional conjunta de fons per l'establiment del Consorci de 12.000 €, distribuïts de la manera següent:

- 3.1.1. Aportacions de la Generalitat de Catalunya
 - Departament de Política Territorial i Obres Públiques: 6.000 €
- 3.1.2. Aportacions dels Ajuntaments del Consell Comarcal del Segrià
 - Consell Comarcal del Segrià: 3.000 €
- 3.1.3. Aportacions de l'Ajuntament de Lleida
 - Ajuntament de Lleida: 3.000 €

Aquestes aportacions s' inclouran en el Capítol 4 d' ingresos del Pressupost 2007.

3.2. Conveni de finançament. Aportacions anuals bienni 2006-2007

distribuïts de la manera següent:

- 3.2.1 Aportacions de la Generalitat de Catalunya
 - o Departament de Política Territorial i Obres Públiques: 1.011.725,00 €
- 3.2.2 Aportacions dels Ajuntaments del Consell Comarcal del Segrià
 - o Consell Comarcal del Segrià: 265.275,00 €
- 3.2.3. Aportacions de l'Ajuntament de Lleida
 - o Ajuntament de Lleida: 124.709,00 €

D'acord amb el conveni financer, les aportacions de les entitats locals que configuren el Consell Comarcal del Segrià, es fixen en relació al nombre d'habitants del municipi d'acord amb el padró de 2005 i, per a l'any 2006, són les següents:

D' Entitats Locals				265.275,00
Entitats Locals	Habitants 2005 Padró Municipal	%	Transferència Corrent (Art.46)	
Aitona	2.322	1,262%	3.348,49	
Alamús	734	0,399%	1.058,48	
Albatàrrec	1.444	0,785%	2.082,35	
Alcanó	251	0,136%	361,96	
Alcarràs	5.241	2,849%	7.557,90	
Alcoletge	2.093	1,138%	3.018,26	
Alfarràs	3.260	1,772%	4.701,16	
Alfés	318	0,173%	458,58	
Alguaire	3.023	1,643%	4.359,39	
Almacelles	6.056	3,292%	8.733,19	
Almatret	450	0,245%	648,93	
Almenar	3.599	1,956%	5.190,02	
Alpicat	4.984	2,709%	7.187,29	
Artesa de Lleida	1.414	0,769%	2.039,09	
Aspa	263	0,143%	379,27	
Benavent de Segrià	1.217	0,662%	1.755,00	
Corbins	1.311	0,713%	1.890,56	
Gimenells i Pla de la Font	1.110	0,603%	1.600,70	
Granja d' Escarp	1.056	0,574%	1.522,83	
Llardecans	570	0,310%	821,98	
Lleida	124.709	67,794%	179.839,42	
Maials	961	0,522%	1.385,83	
Massalcoreig	625	0,340%	901,30	
Montoliu de Lleida	491	0,267%	708,06	
La Portella	815	0,443%	1.175,29	
Puigverd de Lleida	1.195	0,650%	1.723,28	
Rosselló	2.268	1,233%	3.270,62	
Sarroca de Lleida	430	0,234%	620,09	
Serós	1.900	1,033%	2.739,94	
Soses	1.635	0,889%	2.357,79	
Sudanell	762	0,414%	1.098,86	
Sunyer	284	0,154%	409,55	
Torresserona	353	0,192%	509,05	
Torrebeses	297	0,161%	428,30	
Torrefarrera	2650	1,441%	3.821,49	
Torres de Segre	2007	1,091%	2.894,24	
Vilanova de Segrià	806	0,438%	1.162,31	
Vilanova de la Barca	1050	0,571%	1.514,18	
TOTAL			1.277.000,00	

CAPÍTOL 4. RENDICIÓ COMPTES 2006

4.1. Pressupost 2006

4.1.1 Estat de Liquidació del pressupost d' ingressos i despeses

Ejercicio Contable: 2006

SITUACIÓ D'INGRESSOS. PRESSUPOST D'EXERCICI CORRENT

Liquidació del pressupost d'ingressos (Per Partida: Orgànica + Econòmica +S)

Org.	Econ.	Sp. Descripció	Previsions pressupostàries			Drets reconeguts	Drets anul.lats	Drets cancel.lats	Drets reconeguts nets	Recaptació neta	Drets pendents de cobrament	Excés / defecte previsió
			Previsions inicials	Modificacions	Previsions definitives							
0	45	01 DE COMUNITATS AUTÒNOMES	1.011.725,00	0,00	1.011.725,00	1.011.725,00	0,00	0,00	1.011.725,00	1.011.725,00	0,00	0,00
0	46	01 D'ENTITATS LOCALS	265.275,00	0,00	265.275,00	265.275,00	0,00	0,00	265.275,00	0,00	265.275,00	0,00
0	52	01 INTERESSOS DE DIPOSITIS	0,00	0,00	0,00	1.972,92	0,00	0,00	1.972,92	1.972,92	0,00	1.972,92
0		CONSORCI DEL TRANSPORT PUBLIC DE L'AREA DE	1.277.000,00	0,00	1.277.000,00	1.278.972,92	0,00	0,00	1.278.972,92	1.013.697,92	265.275,00	1.972,92
		TOTAL	1.277.000,00	0,00	1.277.000,00	1.278.972,92	0,00	0,00	1.278.972,92	1.013.697,92	265.275,00	1.972,92

Ejercicio Contable: 2006

SITUACIÓ DE DESPESES. PRESSUPOST D'EXERCICI CORRENT

Liquidació del pressupost de despeses (Per Partida: Orgànica + Funcional + Econòmica)

Org.	Func.	Econ.	Sp. Descripció	CRÈDITS PRESSUPOSTARIS				Despeses compromeses	Obligacions reconegudes netes	Pagaments	Obligacions pendents de pagament	Romanents de crèdit
				Inicials	Modificacions	Definitius						
0	523	10	01 ALTS CARRBES	27.720,69	0,00	27.720,69	0,00	0,00	0,00	0,00	27.720,69	
0	523	13	01 PERSONAL LABORAL	29.767,50	0,00	29.767,50	11.607,12	11.607,12	11.607,12	0,00	18.160,38	
0	523	16	01 QUOTES, PRESTACIONS I DESPESES SOCIALS	20.120,86	0,00	20.120,86	1.804,70	1.804,70	1.804,70	0,00	18.316,16	
0	523	20	01 ARRENDAMENTS	4.410,00	0,00	4.410,00	3.889,70	3.889,70	3.889,70	0,00	520,30	
0	523	21	01 REPARACIONS, MANTENIMENT I CONSERVACIO	1.149,30	0,00	1.149,30	0,00	0,00	0,00	0,00	1.149,30	
0	523	22	01 MATERIAL, SUBMINISTRAMENTS I ALTRES	198.231,65	0,00	198.231,65	31.116,08	31.116,08	11.965,96	19.150,12	167.115,57	
0	523	47	01 A EMPRESSES PRIVADES	977.000,00	0,00	977.000,00	740.187,89	313.279,03	307.879,41	5.399,62	663.720,97	
0	523	62	01 INV. NOVA PER FUNCIONAMENT DELS SERVEIS	18.600,00	0,00	18.600,00	7.397,93	7.397,93	0,00	7.397,93	11.202,07	
0	523		FUNCIO SUPORT TRANSPORT PUBLIC VIATGES	1.277.000,00	0,00	1.277.000,00	796.003,42	369.094,56	337.146,89	31.947,67	907.905,44	
0			CONSORCI DEL TRANSPORT PUBLIC DE L'AREA DE LLEIDA	1.277.000,00	0,00	1.277.000,00	796.003,42	369.094,56	337.146,89	31.947,67	907.905,44	
			TOTAL	1.277.000,00	0,00	1.277.000,00	796.003,42	369.094,56	337.146,89	31.947,67	907.905,44	

4.1.2 Resultat pressupostari

Ejercicio Contable: 2006

RESULTAT PRESSUPOSTARI a 31/12/2006

	DRETS RECONEGUTS NETS	OBLIGACIONS RECONEGUDES NETES	AJUSTAMENTS	RESULTAT PRESSUPOSTARI
a. Operacions corrents	1.278.972,92	361.696,63		917.276,29
b. Altres operacions no financeres	0,00	7.397,93		-7.397,93
1. Total operacions no financeres (a+b)	1.278.972,92	369.094,56		909.878,36
2. Actius financers	0,00	0,00		0,00
3. Passius financers	0,00	0,00		0,00
RESULTAT PRESSUPOSTARI DE L'EXERCICI	1.278.972,92	369.094,56		909.878,36
AJUSTOS:				
4. Crèdits gastats finançats amb romanent de tresoreria per a despeses grals.			0,00	
5. Desviacions de finançament negatiu de l'exercici			0,00	
6. Desviacions de finançament positiu de l'exercici			432.308,47	
RESULTAT PRESSUPOSTARI AJUSTAT				477.569,89

4.1.3 Estat del romanent de tresoreria

Ejercicio Contable: 2006

ROMANENT DE TRESORERIA a 31/12/2006

	2006	2005
1. (+) Fons líquids	677.895,74	0,00
2. (+) Drets pendents de cobrament	265.275,00	0,00
(+) del Pressupost corrent	265.275,00	0,00
(+) de Pressupostos tancats	0,00	0,00
(+) d'operacions no pressupostàries	0,00	0,00
(-) cobraments realitzats pendents d'aplicació definitiva	0,00	0,00
3. (-) Obligacions pendents de pagament	33.292,38	0,00
(+) del Pressupost corrent	31.947,67	0,00
(+) de Pressupostos tancats	0,00	0,00
(+) d'operacions no pressupostàries	1.344,71	0,00
(-) pagaments realitzats pendents d'aplicació definitiva	0,00	0,00
I. Romanent de tresoreria total (1 + 2 - 3)	909.878,36	0,00
II. Saldos de dubtós cobrament	0,00	0,00
III. Excés de finançament afectat	432.308,47	0,00
IV. Romanent de tresoreria per a despeses generals (I - II - III)	477.569,89	0,00

Lleida, 14 de maig de 2007